



COMUNE DI FICARRA
PROVINCIA DI MESSINA

OGGETTO: CATASTO DEI SOPRASSUOLI PERCORSI DA FUOCO Anni dal 2017 al 2022.

Art. 10 comma 2 L. 21/11/2000 N° 353, come recepita dall'art. 3 comma 1 ter L.R. 14/04/2006 N° 14..

Il territorio amministrativo del comune ha una estensione di 18,62 kmq, si affaccia sulla riviera tirrenica e si estende verso l'entroterra Nebroideo, con altitudine compresa tra i 60 e 810 metri sul livello del mare.

La pendenza dei versanti è generalmente molto elevata verso la costa mentre, approssimandosi nell'entroterra, pur mantenendosi elevata, risulta più contenuta.

La vegetazione sul territorio è molto variegata per la presenza di aree boscate e macchia mediterranea, uliveti, agrumeti, impianti di corilocoltura, ex seminativi oggi incolti adibiti a pascolo etc.

La popolazione residente nel territorio del comune è di circa 1200 abitanti.

Ciò premesso, per le finalità di cui all'oggetto, l'Amministrazione Comunale con deliberazione della Giunta Municipale N° 108 del 18/09/2007, ha istituito il catasto comunale incendi.

Con il medesimo atto è stato incaricato questo Ufficio per la redazione degli atti relativi alla individuazione dei soprassuoli percorsi dal fuoco.

Lo scopo principale della redazione del catasto, ricondotto alle disposizioni della normativa vigente, è quello di seguito riassunto:

- regolamentare le attività consentite nelle aree percorse dal fuoco;
- far osservare i divieti operanti;

In particolare i comuni provvedono a censire, tramite apposito catasto, i soprassuoli già percorsi dal fuoco, avvalendosi anche dei rilievi effettuati dal Corpo forestale dello Stato.

Oggetto del presente censimento dei terreni che sono stati percorsi dal fuoco è il quinquennio dal 2017 al 2022. Dalla consultazione della documentazione del Corpo forestale si riscontra che solo nel 2019 si è avuto un incendio di aree boscate.

Il presente elenco particellare riguarda il censimento dei terreni che sono stati percorsi dal fuoco relativamente all'anno 2019 e l'individuazione delle aree è avvenuta mediante consultazione della cartografia redatta dal SISTEMA INFORMATIVO REGIONALE (S.I.F.) dell'Assessorato Regionale del Territorio e dell'Ambiente (ARTA) aggiornato periodicamente dal comando del Corpo Forestale della regione Siciliana.

In conformità agli obblighi prescritti dalla normativa vigente sono stati predisposti gli elaborati che unitamente alla presente relazione, costituiscono la documentazione propedeutica all'istituzione del catasto dei soprassuoli percorsi dal fuoco ex art. 10 della legge n. 353/2000 e relativamente all'applicazione dei vincoli previsti al primo comma dell'art. 10 della citata Legge 21/11/2000 n. 353 e s.m.i. occorre specificare che per gli stessi, è prescritto quanto segue:

“Le zone boscate ed i pascoli i cui soprassuoli siano stati percorsi dal fuoco non possono avere una destinazione diversa da quella preesistente all'incendio per almeno quindici anni. E' comunque consentita la costruzione di opere pubbliche necessarie alla salvaguardia della pubblica e privata incolumità e dell'ambiente. In tutti gli atti di compravendita di aree e immobili situati nelle predette zone, stipulati entro quindici anni dagli eventi previsti dal presente comma, deve essere espressamente richiamato il vincolo di cui al primo periodo, pena la nullità dell'atto.

E' inoltre vietata per dieci anni, sui predetti soprassuoli, la realizzazione di edifici nonché di strutture e infrastrutture finalizzate ad insediamenti civili ed in attività produttive, fatti salvi i casi in cui per detta realizzazione sia stata già rilasciata, in data precedente l'incendio e sulla base degli strumenti urbanistici vigenti a tale data, la relativa autorizzazione o concessione. In tali aree è vietato il pascolo e la caccia, limitatamente ai soprassuoli delle aree boscate percorse dal fuoco

Sono vietate per cinque anni, sui predetti soprassuoli, le attività di rimboschimento e di ingegneria ambientale sostenute con risorse finanziarie pubbliche, salvo specifica autorizzazione concessa dal Ministro dell'Ambiente, per le aree naturali protette statali o della regione competente, negli altri casi, per documentate situazioni di dissesto idrogeologico e nelle situazioni in cui sia urgente un intervento per la tutela di particolari valori ambientali e paesaggistici”

In applicazione delle modalità di cui al 2° comma dell'art. 10 della citata Legge n. 353/2000, il presente elenco particellare del catasto incendi, unitamente all'allegata cartografia recante la perimetrazione territoriale, viene esposto per giorni trenta (gg 30) all'albo pretorio affinché i soggetti interessati ne possano prendere visione e presentare eventuali osservazioni.

Decorso tale termine, i comuni valuteranno le osservazioni presentate ed approveranno, entro i successivi sessanta giorni, gli elenchi definitivi e le relative perimetrazioni.

Si informa altresì, che la revisione degli elenchi con la cancellazione delle prescrizioni relative ai divieti di cui al comma 1 è ammessa solo dopo che siano trascorsi i periodi rispettivamente indicati, per ciascun divieto, dal medesimo comma 1.

Nel caso di trasgressioni al divieto di pascolo su soprassuoli delle zone boscate percorsi dal fuoco ai sensi del comma 1 si applica una sanzione amministrativa, per ogni capo, non inferiore ad € 30,98 e non superiore ad € 61,97 e nel caso di trasgressione al divieto di caccia sui medesimi soprassuoli si applica una sanzione amministrativa non inferiore ad € 206,58 e non superiore ad € 413,16.

Nel caso di trasgressioni al divieto di realizzazione di edifici nonché di strutture e infrastrutture finalizzate ad insediamenti civili ed attività produttive su soprassuoli percorsi dal fuoco ai sensi dal comma 1, si applica l'articolo 20, primo comma, lettera c) della legge 28 febbraio 1985, n. 47. Il giudice, nella sentenza di condanna, dispone la demolizione dell'opera e il ripristino dello stato dei luoghi a spese del responsabile.

Nelle aree e nei periodi di incendio boschivo sono vietate tutte le azioni, individuate ai sensi dell'art3, lettera f), determinati anche solo potenzialmente l'innesco di incendio.

In caso di trasgressioni ai divieti di cui al comma 5 si applica la sanzione amministrativa del pagamento di una somma non inferiore ad € 1.032,91 e non superiore ad € 10.329,14. Tali sanzioni sono raddoppiate nel caso in cui il responsabile appartenga a una delle categorie descrittive all'articolo7, commi 3 e 6.

In caso di trasgressioni ai divieti di cui al comma 5 da parte di esercenti attività turistiche, oltre alla sanzione di cui al comma 6, è disposta la revoca della licenza dell'autorizzazione o del provvedimento amministrativo che consente l'esercizio dell'attività.

In ogni caso si applicano le disposizioni dell'articolo 18 della legge 8 luglio 1986, n. 349, sul diritto al risarcimento del danno ambientale, alla cui determinazione concorrono l'ammontare delle spese sostenute per la lotta attiva e la stima dei danni al soprassuolo e al suolo.

I dati riportati negli elenchi, si riferiscono al foglio mappa, alla particella, al numero di riferimento dell'incendio riportato nella cartografia generale.

Nelle stesse tabelle è indicato se la particella è stata percorsa interamente o parzialmente dal fuoco, la qualità catastale ed eventuali note.

Si rassegna quanto sopra in ossequio a quanto richiesto.

Ficarra, lì 15/11/2023

IL RESPONSABILE DELL'AREA TECNICA

Arch. Fabio Pizzuto



“chi rispetta la natura rispetta i propri figli”

Comune di Ficarra

Elenco delle particelle percorse dal fuoco – Anno 2019

Incendio del 08/08/2019

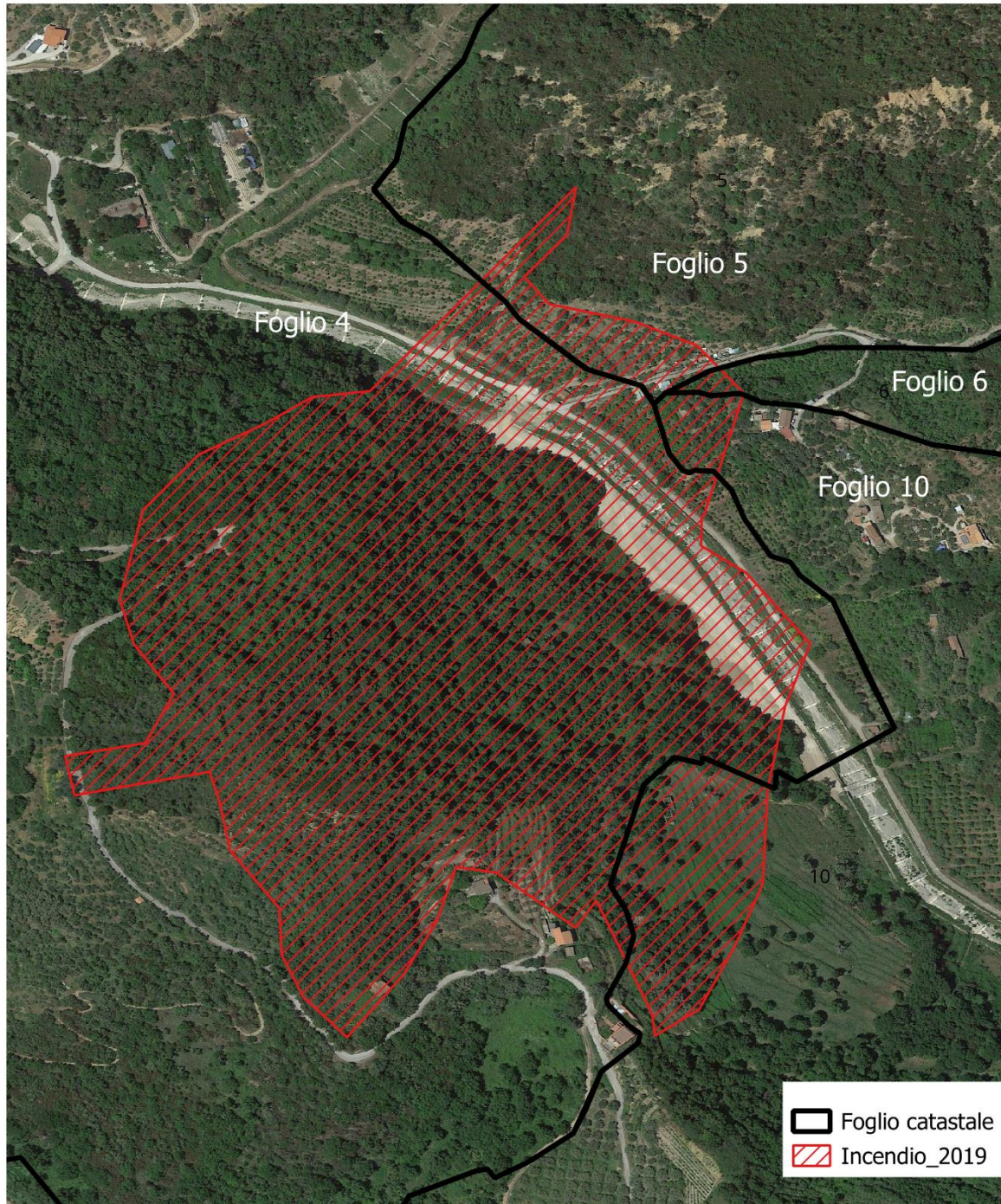

Foglio 5

Catasto Terreni e Fabbricati			
Foglio	Particella	Parziale o Totale	Qualità
5	55	Parziale	Agrumeto
5	177	Parziale	Uliveto e Agrumeto
5	182	Parziale	Uliveto
5	180	Parziale	Uliveto
5	181	Totale	Agrumeto
5	179	Totale	Uliveto
5	184 (ex part. 178)	Parziale	Agrumeto
5	183 (ex part. 178)	Parziale	Agrumeto



Foglio 6

Catasto Terreni e Fabbricati			
Foglio	Particella	Parziale o Totale	Qualità
6	95	Parziale	Uliveto

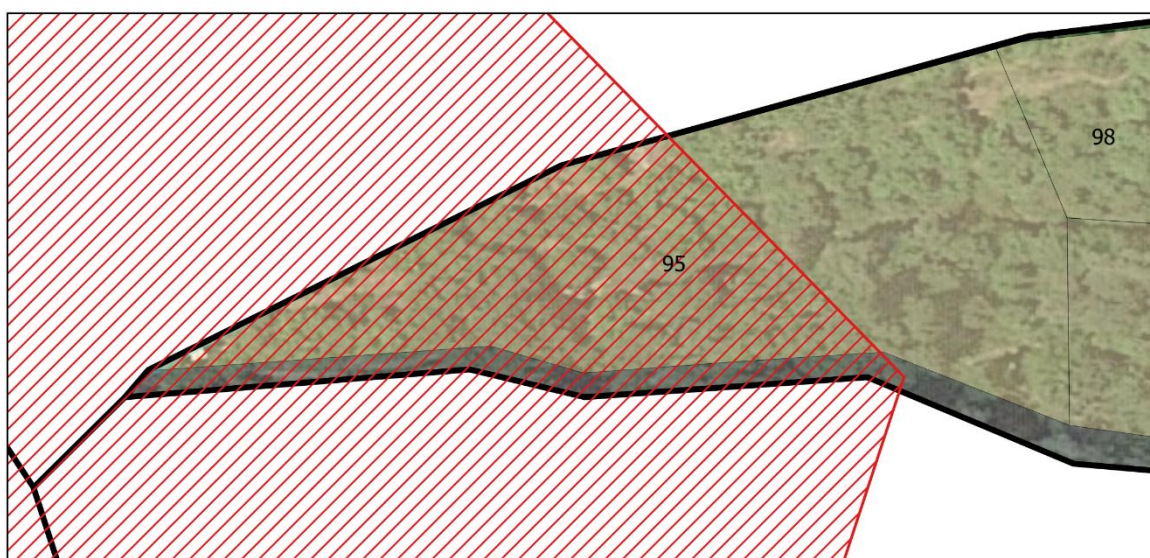

Foglio 10

Catasto Terreni e Fabbricati			
Foglio	Particella	Parziale o totale	Qualità
10	858	Parziale	Agrumeto e uliveto
10	852	Parziale	Agrumeto
10	6	Parziale	Agrumeto e uliveto
10	5	Parziale	Agrumeto
10	1	Totale	Agrumeto e uliveto
10	148	Totale	Fabbricato diruto
10	1359 (ex part. 149)	Parziale	Uliveto
10	1360 (ex part. 149)	Parziale	Uliveto
10	1362 (ex part. 185)	Parziale	Uliveto
10	1364 (ex part. 185)	Parziale	Uliveto
10	1363 (ex part. 185)	Parziale	Uliveto

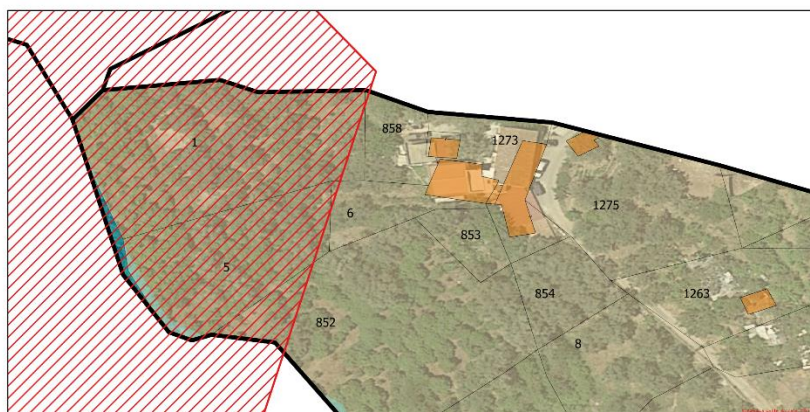

Foglio 4

Catasto Terreni e Fabbricati			
Foglio	Particella	Parziale o totale	Qualità
4	154	Parziale	Querceto
4	97	Parziale	Bosco Ceduo
4	102	Parziale	Bosco Ceduo
4	224	Parziale	Bosco Ceduo
4	104	Totale	Uliveto e Nocciolo
4	103	Totale	Nocciolo
4	128	Parziale	Bosco Ceduo
4	250	Parziale	Seminato Arborato
4	230	Parziale	Bosco Ceduo
4	350	Totale	Bosco Ceduo
4	354	Totale	Bosco Ceduo
4	353	Totale	Bosco Ceduo
4	352	Totale	Bosco Ceduo
4	351	Totale	Bosco Ceduo
4	342	Totale	Bosco Ceduo
4	343	Totale	Bosco Ceduo
4	344	Totale	Bosco Ceduo
4	345	Totale	Bosco Ceduo
4	356	Totale	Bosco Ceduo
4	348	Totale	Uliveto
4	357	Totale	Bosco Ceduo
4	347	Totale	Bosco Ceduo
4	355	Totale	Bosco Ceduo
4	321	Totale	Seminato Arborato
4	322	Totale	Seminato Arborato
4	315 (ex part. 319)	Totale	Seminato Arborato
4	317 (ex part. 319)	Parziale	Ente Urbano
4	346	Totale	Uliveto e Bosco Ceduo
4	316	Totale	Seminato Arborato
4	323	Totale	Seminato Arborato
4	374	Totale	Uliveto e Seminato arb.
4	373	Totale	Uliveto e Seminato arb.
4	369	Totale	Ente Urbano
4	372	Parziale	Seminato Arborato
4	338	Totale	Seminato Arborato
4	337	Totale	Seminato Arborato
4	349	Totale	Bosco Ceduo
4	365	Parziale	Uliveto e Seminato arb.
4	358	Parziale	Uliveto
4	227	Parziale	Uliveto e Bosco ceduo
4	246	Parziale	Pascolo e Uliveto
4	131	Parziale	Area fab dm

4	248	Parziale	Uliveto
4	297	Parziale	Uliveto
4	298	Parziale	Uliveto
4	299	Totale	Bosco Ceduo
4	226	Totale	Uliveto e Bosco ceduo
4	389	Parziale	Uliveto
4	388	Parziale	Pascolo e Uliveto
4	384	Parziale	Pascolo e Uliveto
4	386	Totale	Uliveto
4	387	Totale	Bosco Ceduo
4	314	Parziale	Seminato Arborato
4	312	Parziale	Seminato Arborato
4	311	Parziale	Seminato Arborato
4	310	Totale	Seminato Arborato
4	309	Totale	Seminato Arborato
4	122	Totale	Uliveto e Querceto
4	130	Totale	Uliveto e Pascolo cespig.
4	120	Totale	Noccioleto
4	119	Totale	Vigneto
4	114	Totale	Incolto prod.
4	301	Totale	Pascolo arborato
4	113	Totale	Uliveto
4	129	Totale	Incolto prod.
4	300	Totale	Uliveto
4	111	Totale	Uliveto
4	112	Totale	Uliveto
4	110	Totale	Uliveto
4	156	Totale	Seminato Arborato
4	157	Totale	Uliveto
4	106	Totale	Uliveto
4	105	Totale	Vigneto
4	107	Totale	Seminato Arborato
4	158	Totale	Noccioleto
4	108	Totale	Uliveto
4	121	Totale	Uliveto e Seminato arb.
4	118	Totale	Uliveto e Fabbricato dir.
4	115	Totale	Fabbricato diruto
4	116	Parziale	Fabbricato diruto
4	117	Parziale	Fabbricato diruto
4	109	Totale	Corte

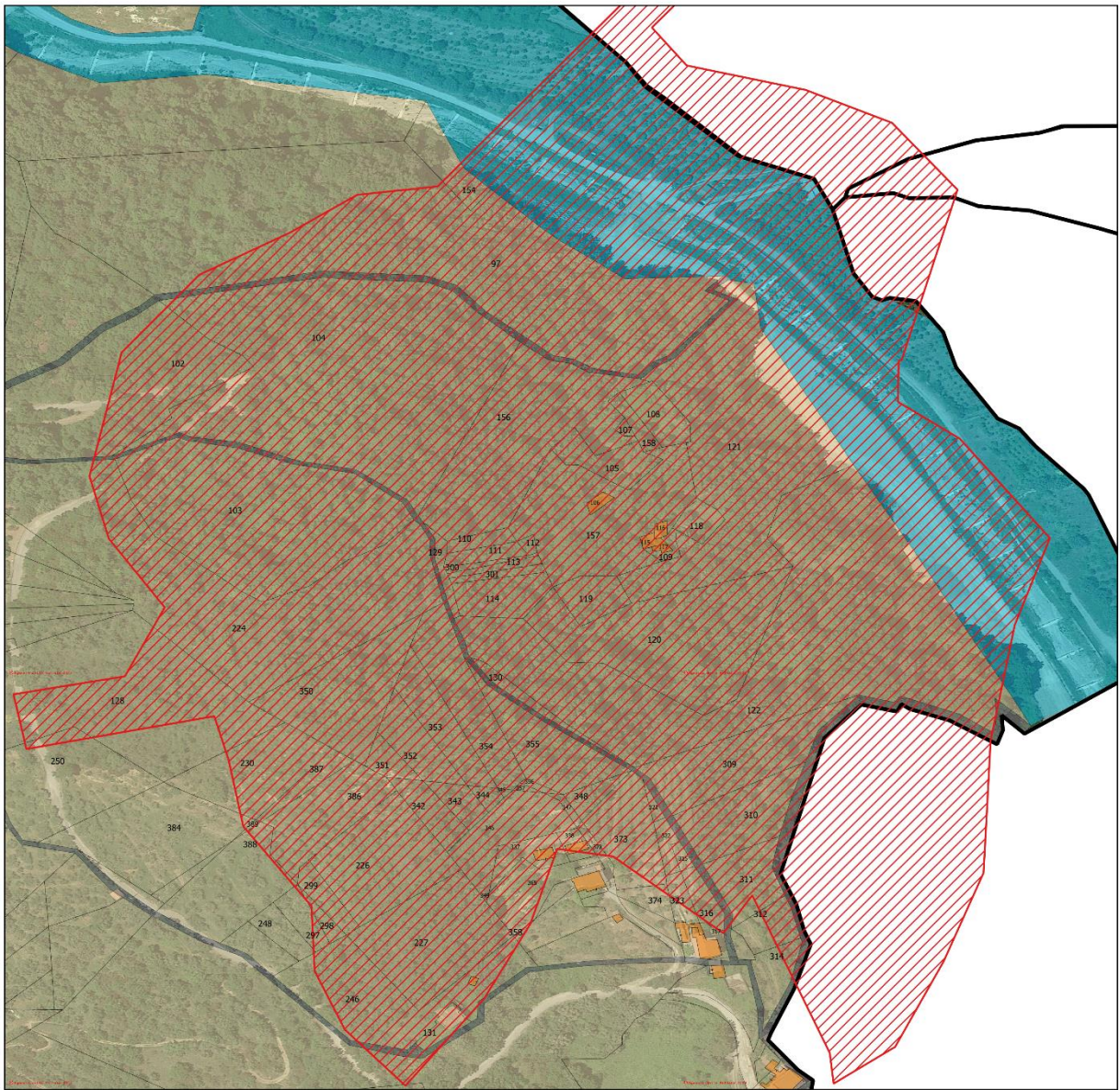

IL RESPONSABILE DELL'AREA TECNICA
Arch. Fabio Pizzuto

